

小額採購契約(勞務)

招標機關臺北大眾捷運股份有限公司（以下簡稱機關）及得標廠商（以下簡稱廠商）雙方同意依政府採購法（以下簡稱採購法）及其主管機關訂定之規定訂定本契約，共同遵守，其條款如下：

第 1 條 契約文件及效力

- （一）契約包含下列文件，其內容如有不一致之處，除另有約定外，優先順序如下：
1. 本契約條款。
 2. 特定條款。
 3. 詳細價目表。
- （二）契約特定條款包含：契約共通性條款(1091029 版)、☒廠商安全衛生規定(27 版)、☒廠商投保約定事項(1141015 版)、☐資通安全補充約定(版)、☐個人資料保護補充約定(版)，廠商請至機關首頁/公告訊息/小額採購資訊(https://www.metro.taipei/Content_List.aspx?n=5BF2792C3B6D1AE3)下載並詳閱，以利後續履約事宜。
- （三）契約所定事項如有違反法令或無法執行之部分，該部分無效。但除去該部分，契約亦可成立者，不影響其他部分之有效性。該無效之部分，機關及廠商必要時得依契約原定目的變更之。
- （四）經雙方代表人或其授權人簽署契約正本 2 份，機關及廠商各執 1 份，並由雙方各依印花稅法之規定繳納印花稅。

第 2 條 履約標的

廠商應給付之標的：板南線龍山寺站送風管修復工作(案號：B15A01059)。

第 3 條 契約價金之給付

- （一）契約價金：新臺幣(下同) 拾 萬 仟 佰 拾 元正。
- （二）契約價金之給付及結算依下列方式辦理：
- ☐依契約價金總額結算。因契約變更致履約標的項目或數量有增減時，就變更部分予以加減價結算。若有相關項目如稅什費（包括但不限於稅捐、利潤、管理費或保險費等，下同）另列一式計價者，應依結算總價與訂約總價比例增減之。但契約已訂明不適用比例增減條件，或其性質與比例增減無關者，不在此限。
- ☒依實際施作或供應之項目及數量結算，以契約中所列履約標的項目及單價，依完履約實際供應之項目及數量給付。若有相關項目如稅什費另列一式計價者，應依結算總價與訂約總價比例增減之。但契約已訂明不適用比例增減條件，或其性質與比例增減無關者，不在此限。
- ☐部分依契約價金總額結算，部分依實際施作或供應之項目及數量結算。屬於依契約價金總額結算之部分，因契約變更致履約標的項目或數量有增減時，就變更部分予以加減價結算。屬於依實際施作或供應之項目及數量結算之部分，以契

約中所列履約標的項目及單價，依完成履約實際供應之項目及數量給付。若有相關項目如稅什費另列一式計價者，應依結算總價與訂約總價比例增減之。但契約已訂明不適用比例增減條件，或其性質與比例增減無關者，不在此限。

(三) 採契約價金總額結算給付者，個別項目實作數量較契約所定數量增減達 5% 以上時，其逾 5% 之部分，依原契約單價以契約變更增減契約價金。未達 5% 者，契約價金不予增減。

第 4 條 履約期限

☒ 廠商應於(☒ 開工日；☐ 機關簽約次日；☐ 機關通知次日)起 30 日內完成履行採購標的之供應。

☐ 廠商應於____年__月__日至____年__月__日之期間內履行採購標的之供應。

第 5 條 保險

☐ 本契約無須辦理保險。

☒ (一) 廠商應於履約期間辦理下列保險，其屬自然人者，應自行另投保人身意外險，其費用已包含於履約費用內：

☒ 安裝工程(財物)綜合保險或營造綜合保險。(☒ 附加第三人意外責任險、☐ 財物損失險、☐ 鄰近財物險)。

☒ 雇主意外責任險。

☐ 機械保險、電子設備綜合保險或鍋爐保險。

(二) 保險期間：自☒ 開工日☐ 安裝前☐ 進場前(未勾選視為開工日)起至驗收合格日止(保險期限應至完工日後 90 日以上，在驗收合格前已屆保險期限，廠商應辦理展延保險或加保，並將辦理結果報請機關核備)。

(三) 其餘約定詳「廠商投保約定事項」。

第 6 條 保證金

(一) 履約保證金：

☒ 無需繳納。

☐ 1. 繳納：廠商於訂約前應繳納履約保證金_____元。

2. 發還：於驗收合格且無待解決事項後 30 日內發還。有分段或部分驗收情形者，得按比例分次發還。

(二) 保固保證金：

☒ 無需繳納。

☐ 1. 繳納：廠商於履約標的完成驗收付款前應繳納☐ 保固保證金_____元☐ 按結算總價[]%計算之保固保證金。

2. 發還：保固期滿且無待解決事項後 30 日內發還。

第 7 條 保固

☐ 無保固。

■全部完成履約經驗收合格日之日起，由廠商保固[1]年。

第 8 條 其他

(一) 本契約及所含文件約定之各項違約金，除契約另有約定，或契約共通性條款第 2 條減價收受、契約共通性條款第 12 條逾期違約金所定之違約金外，其餘懲罰性違約金合計總額，以契約價金總額之[20]%為上限。

(二) 電子發票：

1. 如廠商尚未申辦電子發票，因市府及所屬機關於 108 年 1 月 1 日起已推行未達公告金額十分之一以下之採購案核銷作業電子化，續於同年 8 月 1 日起將逾未達公告金額十分之一之採購案納入適用範疇。請廠商踴躍申辦電子發票，以配合市府採購 e 化政策。
2. 有關申辦資訊可至財政部電子發票整合服務平台/營業人/快速上手/營業人導入電子發票資訊專區查詢。
3. 廠商經由財政部平台開立之 B2B 電子發票應以存證方式開立，存證電子發票開立方式詳財政部電子發票整合服務平台/營業人/快速上手/營業人文件下載之操作說明。

(三) 工作內容：

1. 本案施工位置為機關現場指定，施工前廠商應會同機關至現場勘查確認。
2. 本案施作區域為行車管制區且須夜間施工，應於停止營運時段內施作(00:00~05:00)，並於 05:30 前清理現場完畢人員撤離，惟仍應以機關核可工單為主，廠商應考量夜間施工人力費用及施工成本，相關費用已含於契約總價。
3. 本案施工前須於作業範圍內之機房設備及走道鋪設遮蔽物，避免粉塵造成設備髒污或誤動作，且人員應遵守本公司「廠商安全衛生工作規定」辦理作業。
4. 廠商須將龍山寺站號誌設備室機關指定範圍風管增設維修孔及鐵皮，並更換寬版角鐵支撐吊架(詳附件 1 風管配置圖)。
5. 廠商應於風管破損位置之左右兩側各開設 1 處維修孔，維修孔四周應使用金屬框固定，其蓋板須與風管材質及厚度相符，且具氣密性。
6. 機關指定風管銜接處之內部四面以鐵皮覆蓋方式，並用自攻螺絲將鐵皮固定於既有風管上；施作後應將風管內保溫材以沖孔網重新固定，並恢復風管既有順風片及加強桿件位置，以維持風管結構強度；風管外 2 處支撐吊架則更換寬版角鐵重新安裝。
7. 本項工作包含 2 公尺以上之高處作業，廠商應使用施工架或高空工作車等機具執行作業，所需機具及操作人員均由廠商負責提供，並於作業前一週提送相關申請表單，前述作業費用已含於契約總價。

8. 使用電焊、氣焊、砂輪機及其他明火從事焊接、切割、燃燒、加熱及其他有火花發生之作業，廠商於作業前一週提送相關申請表單，作業當日應自備滅火器、護目鏡等動火作業防護設備，並事先清除易燃物質，於高處或鏤空格板從事電焊、氣焊或切割作業時，為避免火花飛落造成危險，下方應鋪設焊渣檔板或防火毯。
9. 施工後廠商應負責恢復既有周邊環境及廢料清理，包含設備、牆面、走道等髒污須於每日離場前清潔完成。
10. 施工時因廠商故意或過失損及捷運現場設施，應予回復原狀或負責賠償。本工作所產生之任何廢棄物等廢料，廠商應依相關法規規定處理，如因運棄不當而受罰者，概由廠商負責。
11. 若廠商逕行施作未經確認施作位置，則已施作位置須由廠商無償依原材質規範予以復舊。如涉及求償事宜，相關自行製作材料、現場勘查、會議、人事成本等由廠商自行負擔。
12. 本工作履約及保固期間致現場發生有影響營運之虞，廠商應依機關通知立即派員到場處理。

(四)設備及材料規範：

1. 風管鐵皮：材質鍍鋅鋼，厚度 1.2mm 以上，以矩形風管管壁分成 4 處，每處長寬以實際量測為主。
2. 維修孔開孔：尺寸至少 60cm*60cm(含)或機關指定之需求大小，維修孔四周應使用金屬框固定及修邊，其蓋板須與矩形風管材質及厚度相符，且具氣密性。
3. 角鐵：材質鍍鋅鋼、邊長 50mm 以上、厚度 3mm 以上、以實際吊架支撐桿長度為主。
4. 沖孔網：材質鍍鋅鋼、圓孔、厚度 0.5 ± 0.1 mm，施作面積以現場實際量測為主。

(五)查驗方式：廠商應依前述說明(三)、(四)完成施作，完成後會同機關人員辦理查驗作業(附件 2)，查驗合格後始同意竣工。

附件 1

風管實景照片



圖 1 龍山寺站西側 P112 號誌設備室風管配置圖

附件 2

查驗紀錄表

契約名稱：板南線龍山寺站送風管修復工作(案號：B15A01059)

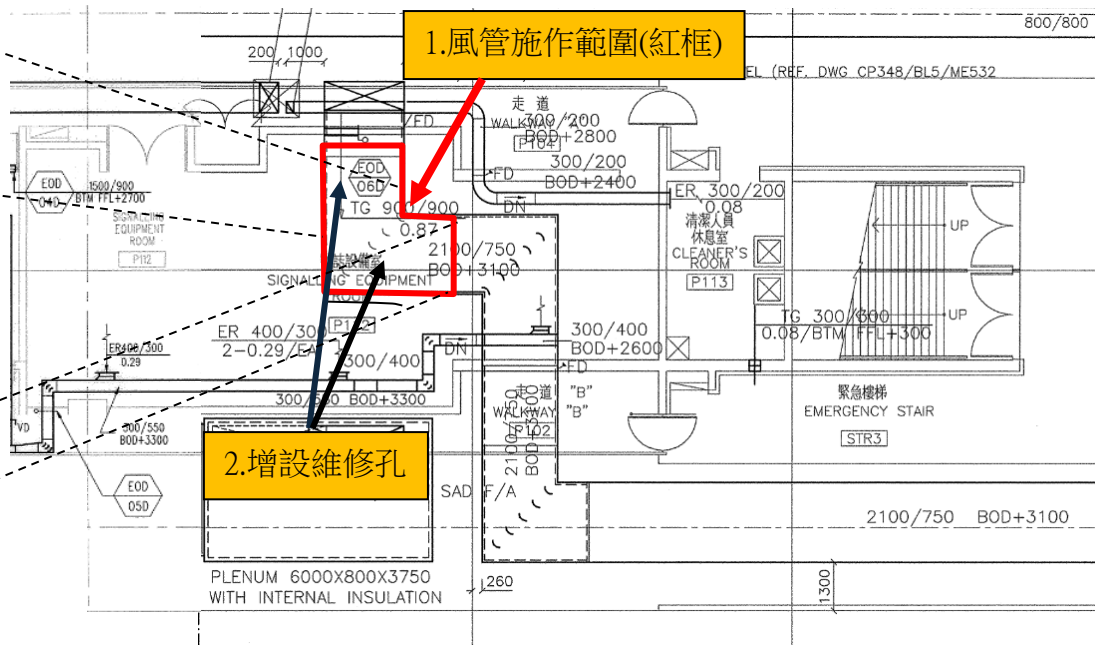
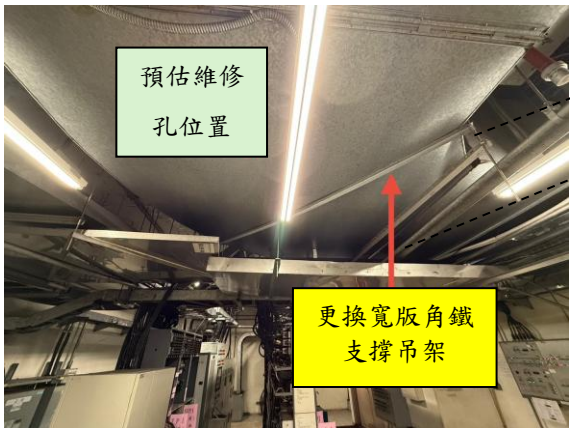
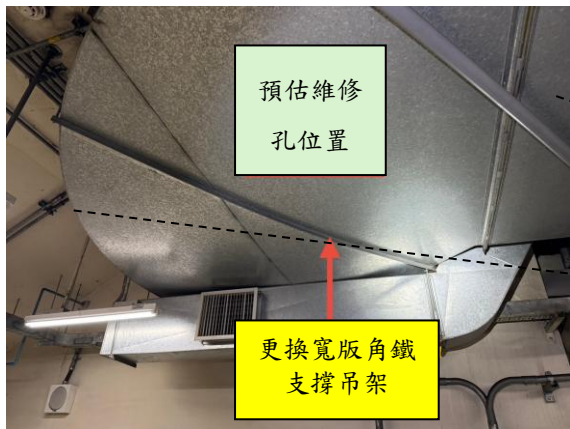
查驗地點：龍山寺站

查驗日期：_____年_____月_____日

查驗項目	允收標準	檢查結果	備註
1. 風管尺寸確認	1. 鐵皮：材質鍍鋅鋼，厚度 1.2mm 以上，實際量測尺寸為 _____mm； 2. 角鐵：材質鍍鋅鋼，邊長 50mm 以上、厚度 3mm 以上，實際量測尺寸為 邊長_____mm、厚度 _____mm	<input type="checkbox"/> 合格 <input type="checkbox"/> 不合格 <input type="checkbox"/> 其他，請說明：	
2. 維修孔開孔尺寸確認	尺寸至少 60cm*60cm(含)或機關指定之需求大小，實際量測為 開口 1：_____cm * _____cm 開口 2：_____cm * _____cm	<input type="checkbox"/> 合格 <input type="checkbox"/> 不合格 <input type="checkbox"/> 其他，請說明：	
3. 現場復原及清潔	作業區域設備、牆面、走道均已復原及清潔，且無殘留廢棄物。	<input type="checkbox"/> 合格 <input type="checkbox"/> 不合格 <input type="checkbox"/> 其他，請說明：	

廠商人員簽認：

機關人員簽認：